

広報



The Shitara Monthly

しんしん



CONTENTS

設楽ダム建設事業(国施工)の進捗状況	2~3
第14回愛知駅伝へお出かけください!	4
役場・北設広域事務組合の年末年始休業日	4
豊鉄バス田口新城線回数券の購入費補助	5
保育園入所受付のお知らせ	6
若者を対象とした家を新築するときの補助金支給	7
奥三河アートフェスティバルクリスマスコンサート	7



設楽ダム建設事業 (国施工)の進捗状況

工事の進捗状況

付替道路については、今夏、設楽根羽線や瀬戸設楽線のトンネル工事に着手しました。

ダム本体の工事関連では、今年3月に転流工(寒狭川の水を迂回させるための水路)のトンネルが貫通し、ダム本体の基礎掘削に向けて工事用道路を延伸しています。

工事施工中は、ご迷惑・ご不便をおかけすることとなりますが、皆様のご理解・ご協力を引き続きお願いします。



① H28設楽ダム転流工工事

11月ごろ吐口部のトンネル出口から寒狭川に接続させるための掘削を行います。

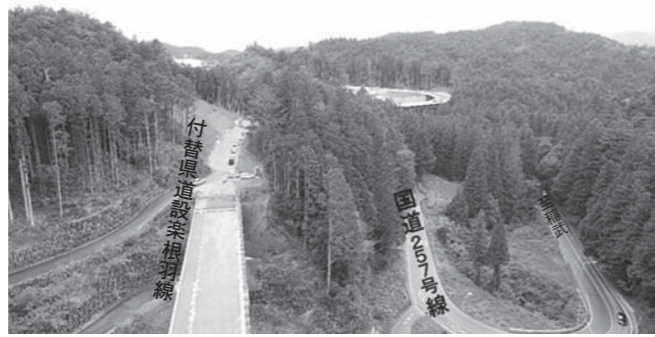

⑤ H31設楽ダム設楽根羽線整備工事

令和2年1月ごろに1号橋上部工を完成させ、その後舗装などの工事を行います。



⑧ H31設楽ダム設楽根羽線1号トンネル工事

令和2年1月ごろよりトンネルの掘削を行います。



⑨ H29設楽ダム瀬戸設楽線5号橋右岸下部工事

⑩ H29設楽ダム瀬戸設楽線5号橋左岸下部工事

今後、5号橋の橋脚の基礎工事を行います。



⑫ H31設楽ダム工事用道路迂回路整備工事

来春にむけて、松戸橋附近の工事用車両と一般車両の分離工事を完成させます。



⑬ R1設楽ダム国道257号4号橋進入路工事

4号橋の橋脚を施工するための工事用進入路を施工しています。

現在の工事か所(20か所)

No	工事名	工事場所	工事概要
①	平成28年度 設楽ダム転流工工事	田口地先	ダム転流工(仮排水路トンネル)
②	平成30年度 設楽ダム右岸工事用道路工事	松戸地先	工事用進入路
③	平成31年度 設楽ダム廃棄岩骨材運搬路整備工事	田口地先	工事用進入路
④	平成30年度 設楽ダム設楽根羽線1号橋PC上部工事	田口地先	橋梁上部工
⑤	平成31年度 設楽ダム設楽根羽線整備工事	田口地先	付替道路
⑥	平成31年度 設楽ダム設楽根羽線工事用進入路工事	長江地先	工事用進入路
⑦	平成31年度 設楽ダム設楽根羽線八橋地区工事用進入路工事	小松地先	工事用進入路
⑧	平成31年度 設楽ダム設楽根羽線1号トンネル工事	小松地先	道路トンネル
⑨	平成29年度 設楽ダム瀬戸設楽線5号橋右岸下部工事	松戸地先	橋梁下部工及び工事用進入路
⑩	平成29年度 設楽ダム瀬戸設楽線5号橋左岸下部工事	田口地先	橋梁下部工及び工事用進入路
⑪	平成30年度 設楽ダム瀬戸設楽線工事用進入路工事	大名倉地先	工事用進入路
⑫	平成31年度 設楽ダム工事用道路迂回路整備工事	田口地先	県道瀬戸設楽線の迂回路
⑬	平成31年度 設楽ダム国道257号工事用進入路工事	田口地先	工事用進入路
⑭	平成30年度 設楽ダム平野松戸線進入路工事	清崎地先	道路及び工事用進入路
⑮	平成31年度 設楽ダム笹平奴田小松線道路建設工事	小松地先	付替道路(笹平奴田小松線)
⑯	令和元年度 設楽ダム国道257号4号橋進入路工事	川向地先	工事用進入路
⑰	平成31年度 設楽ダム水呑場線道路建設工事	田口地先	付替道路(林道水呑場線)
⑱	平成31年度 設楽ダム瀬戸設楽線5号トンネル工事	清崎地先	道路トンネル
⑲	令和元年度 設楽ダム瀬戸設楽線大名倉工区橋梁下部工事	大名倉地先	橋梁下部工
一	平成31年度 設楽ダム維持工事	田口地先	取得用地等の維持管理

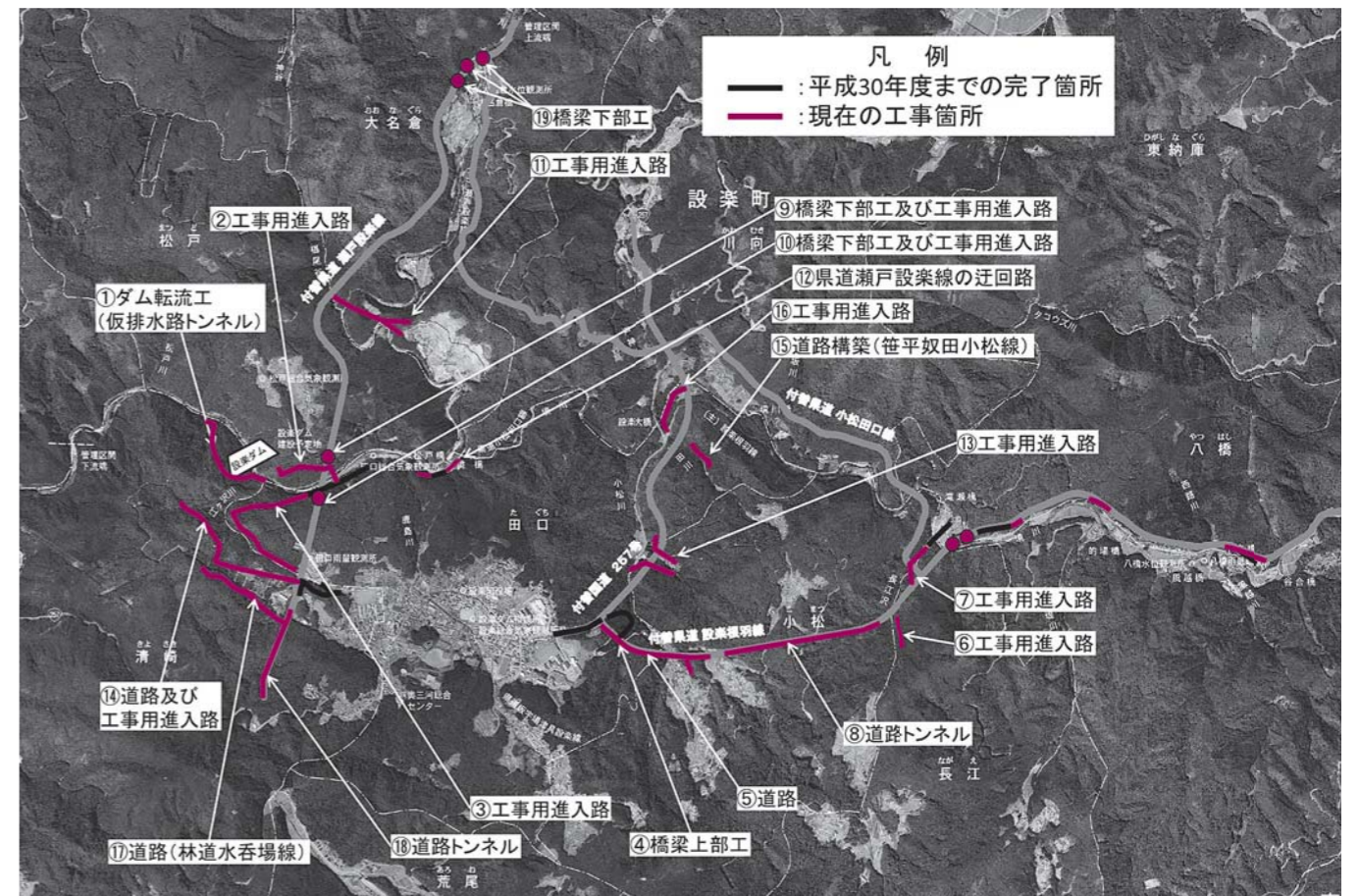

第14回愛知駅伝へお出かけください!

今年も愛・地球博記念公園内で「愛知駅伝」が開催されます。

県内チームが市の部、町村の部に分かれて9区間28.7kmで競います。設楽町からも代表18名が出場しますので、応援をお願いします。

大会当日は、会場内で県内市町村の特産品などを販売する「愛知ふるさと市」も開催されます。皆さん、お誘い合わせて、ぜひお越しください。



昨年の様子

(敬称略)

日時 12月7日(土) ※雨天決行

- 愛知駅伝 12時35分スタート
- 愛知ふるさと市 10時～16時

場所 愛・地球博記念公園(長久手市)

監督	福中 彰彦 (津具5区)	コーチ	原田 恵輔(長江) 佐々木 崇太(津具中学校教諭)	後藤 克史(名倉小学校校長) 長尾 俊也(設楽中学校教諭)
区間	部 門	選 手		
第1区	中 学 生 (女 子)	村松 和奏(津具5区)	村松 音波(津具5区)	
第2区	ジュニア(男子)	伊藤 琉宇(荒尾)	関谷 仁志(萩平)	
第3区	40歳以上	武川 哉巳(三都橋)	伊藤 裕介(本町)	
第4区	小学生(女子)	岩井 樹(南)	金田 真穂(東部)	
第5区	中学生(男子)	岩井 快拓(南)	泉保 結海(田峯)	
第6区	小学生(男子)	後藤 翼斗(湯谷)	夏目 晴翔(小松)	
第7区	一 般 (女 子)	河合 利子(太田口)	戸上 麻美(東部)	
第8区	ジュニア(女子)	村松 実鈴(津具5区)	一野 瀬萌永(津具3区)	
第9区	一 般 (男 子)	倉淵 大輔(本町)	片桐 淳平(太田口)	

年始 1月6日(月)から
年末 12月27日(金)まで

中田クリーンセンターへのゴミの持ち込み

年始 1月6日(月)から
年末 12月26日(木)まで
(申し込みは12月18日(水)まで)

し尿収集

年始 1月4日(土)から
年末 12月30日(月)まで

斎苑業務

※宇連・松戸地区の収集日は1月10日(金)です。

年始 1月6日(月)から
年末 12月27日(金)まで

平常業務・ゴミの収集

役場・北設広域事務組合の
年末年始休業日

豊鉄バス田口新城線回数券の購入費補助

目的

近年、人口減少などにより路線バス利用客が著しく減少していることから、路線バスの存続が危ぶまれています。設楽町と新城市を結ぶ基幹路線である「田口新城線」の存続のためには、利用客の減少に歯止めをかける必要があります。そこで、その一環として町では、同路線の乗車回数券の購入費補助を行います。

対象となる方

設楽町内に住所を有する方または田口高校の寮生で、乗車回数券を生活課窓口で購入される方(小学生と障害者手帳を有する方は、既に割引制度が適用されるため除きます)

対象となる回数券

豊鉄バス㈱が発行する田口新城線の乗車回数券

- ・普通回数券(11枚綴り、23枚綴り)
- ・買物回数券(14枚綴り、29枚綴り)

※買物回数券のご利用は、平日10時から16時まで(土・日は終日利用可能)の乗車に限られます。

北設楽郡総合交通システム

おでかけ北設



助成する額

各回数券購入費の30%を補助します。

補助制度利用により1回あたりの乗車運賃がとてもお安くなります。

運賃に換算すると次のとおりとなります。

(1回あたり)

停留所名	通常運賃	普通回数券		買物回数券	
		11枚綴りの場合	23枚綴りの場合	14枚綴りの場合	29枚綴りの場合
田口～本長篠駅	940円	599円	573円	470円	454円
田口～新城市民病院	1,200円	764円	731円	600円	580円

申請の方法

購入した回数券綴り、領収書、印鑑、振込先口座のわかるものを持参して、企画ダム対策課窓口で申請してください。

なお、田口高校の寮生は本人確認をするため生徒手帳をお持ちください。

※回数券購入費補助を受けられた方は、該当回数券の払い戻しは出来ません。

問い合わせ先 企画ダム対策課 ☎(62)0514

保育園入所受付のお知らせ

令和2年4月から新規に保育を希望される児童の入所受付を行います。
(継続して入所を希望される児童については、別途保育園からご案内します。)

◆入所できる児童

町内に住所(住民票)のある方で、児童の保護者(父、母)のいずれもが次の「保育を必要とする事由」のいずれかに該当し、家庭内で保育できない場合です。

保育を必要とする事由	
1. 就 労	フルタイム、パートタイムなどに就労している
2. 妊娠・出産	母親が妊娠中であるか、出産後間もない
3. 疾病・障がい	児童の保護者が負傷、病気または心身に障がいがある
4. 介護・看護	同居または長期入院などしている親族の介護・看護をしている
5. 災害復旧	震災、風水害、火災そのほかの災害復旧にあたっている
6. 求職活動	就業に向けて求職活動を継続的に行っている
7. 就 学	保護者が将来に向けて学校や職業訓練校などに通っている
8. そのほか	<ul style="list-style-type: none"> 児童虐待や配偶者などからのDVの恐れがある 育児休業取得中の継続利用(3歳以上児のみ。育児休業取得時に既に保育を利用している子がいて、継続利用が必要な場合) 上記1～7に類する状態にあること

◆入所の申し込みの手続き

12月2日(月)から、申込書類を町民課または町内保育園で受け取り、必要事項を記入して、下記入所受付日に提出して面接を受けてください。これらの書類は入所決定の資料となりますので、必要事項の記入漏れなどないようにご注意ください。

◆入所受付日

受付場所	日	時
名倉保育園	1月14日(火)	8時30分～11時
清嶺保育園	1月15日(水)	8時30分～11時
津具保育園	1月16日(木)	8時30分～11時
田口宝保育園	1月17日(金)	8時30分～11時



※特定の保育園に定員を上回る希望者が集中した場合は、入園の選考を行うことがあります。

◆保育の内容(令和2年度予定)

区分	要件など	保 育 時 間
通常保育	保護者が仕事や病気などで家庭での保育ができない児童	平日 8時～16時 土曜日 8時～正午
障がい児保育	軽・中程度の障がいで、集団保育が可能な概ね3歳以上の児童	
延長保育	世帯の就労状況により、通常保育時間の延長が必要な児童 ※事前に申請が必要です。	清嶺・名倉・津具保育園 平日 16時～18時 田口宝保育園 平日(朝) 7時30分～8時 平日(夕) 16時～17時30分
一時保育	傷病、出産などで家庭での保育が一時的に困難になる児童	平日 8時～16時 土曜日 8時～正午
電話相談	各保育園で子育ての悩み、不安、疑問などの相談	平日 9時～16時

若者を対象とした家を新築するときの補助金支給

設楽町では、若者の定住促進を目的に、若者が住宅を新築するとき補助金を支給しています。

●交付対象住宅

町内に新築する床面積100㎡以上の住宅で、令和3年2月までに工事が完了する住宅。

●交付対象者(次の要件を全て満たす必要があります。)

夫婦年齢の合計が80歳未満の者または中学生以下の子を有する者

住宅を建築し、令和3年2月までに居住する者

新築住宅を建築する宅地を所有している者(共有の場合、本人とその配偶者の持ち分の合計が宅地の所有権の2分の1以上となっていること)

●補助金額：最大で500万円

補助金を受け取るためには事前の申請が必要です。補助金の受給をお考えの方は早めにご相談ください。

問い合わせ先 企画ダム対策課 ☎(62)0514

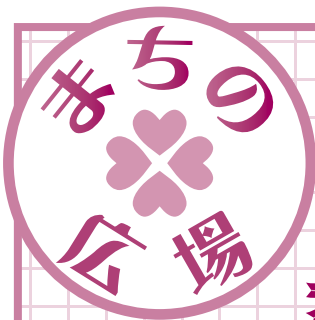
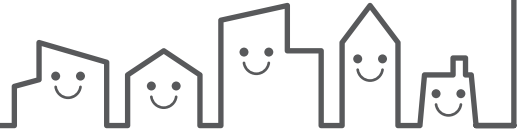

第19回奥三河アートフェスティバル クリスマスコンサート



奥三河アートフェスティバルクリスマスコンサート、今年は設楽町清崎のおなじみKamomilla(カモミッラ)のクリスマスマーケットの中で行います。雰囲気のある旧街道筋の会場でさまざまな出店、体験コーナーとあわせて、素敵なコンサートをお楽しみください。



日時 12月8日(日)
14時~15時30分

場所 Kamomilla

出演 クリスマスソング(エレナ、椎田誠)、
R153(ルート イチゴーサン)、
椎田誠と北設楽バンド

料金 無料
クリスマスプレゼントあります。

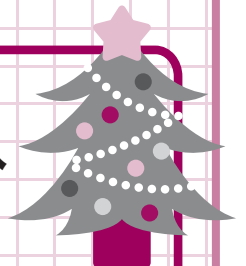

問い合わせ先 奥三河アートフェスティバル実行委員会事務局(椎田) ☎090(6333)0051

お知らせ

第71回人権週間

(12月4日～10日)

みんなで築こう 人権の世紀

～考えよう 相手の気持ち
未来へつなげよう
違いを認め合う心～

人権擁護委員はあなたの街の身近な相談相手です。

隣近所のもめごと、家族間の問題、体罰やいじめ、職場におけるセクハラ、DVなどでお悩みの方は、特設人権相談所または人権擁護委員へお気軽にご相談ください。

【特設人権相談所】

○日時

12月5日(木)

10時～15時

○場所

山村トレーニングセンター

○問い合わせ先

町民課 ☎(62)0519

年金相談所

町では、次のとおり豊川年金事務所と連携し年金出張相談所を開設します。

年金に関する相談がありましたらお気軽にお越しください。

○日時

12月10日(火)

11時～正午、13時～15時

○場所

田口特産物振興センター

○問い合わせ先

町民課 ☎(62)0519

事業所の画像登録を

してみませんか

ハローワーク新城では、求人を出していただいている事業所へ訪問し、事業所の外観、作業内容、製品などの写真を撮らせていただき、求職者の方へ画像の提供を行っています。事業所への理解を深めるためにも、ぜひご利用いただきたいと思えます。

詳しくは求人係までお問い合わせください。

○問い合わせ先

ハローワーク新城

☎0536(22)1160

障害者職業訓練生募集

○募集校

愛知県障害者職業能力開発校

2020年4月入校の訓練生

○募集科目

①ITスキル科

②OAビジネス科

③CAD設計科

④総合実務科(知的障害者対象)

⑤ワークサポート科

(精神障害者・発達障害者対象)

○訓練期間

①～④…1年間

⑤…9か月

○応募期間

1月6日(月)～2月14日(金)

○選考方法

筆記試験と面接試験

○選考日

3月1日(日)……④の科目





3月3日(火)……①、②、③、⑤

の科目

○問い合わせ先

ハローワーク新城

☎0536(22)1160

愛知県障害者職業能力開発校

☎0533(93)2101

県営名古屋空港からの

お知らせ

年末年始の長期休暇時は、空港

の駐車場が満車になり駐車できな

い場合があります。空港へは、公

共交通機関をご利用くださいませ

ようお願いします。

○問い合わせ先

県営名古屋空港 管理事務所

☎0568(29)1600

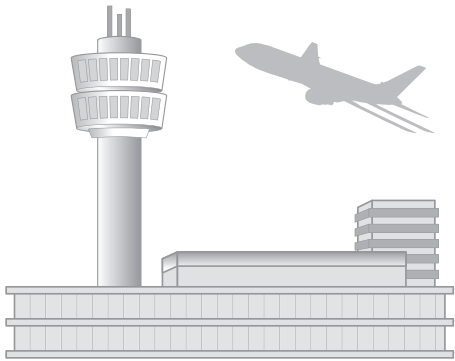

小学生～高校生のための

春休み海外研修交流事業

参加者募集

○定員

10～20名

○参加費

24・8～49・9万円

○締切

1月31日(金)

○問い合わせ先

公益財団法人 国際青少年研修

協会

☎03(6417)9721

○内容

ホームステイ・英語研修・文化

交流・地域見学・野外活動など

○説明会

全国10都市にて開催

(予約不要・入場無料)

○日程

3月25日(木)

～4月5日(日)

○対象

小3～高3の方まで

※日程・対象はコースにより異なる



土地の開発行為

設楽町では、「設楽町土地開発行為に関する指導要綱」を定めており、一定以上の面積にかかる開発行為を行う場合に、総合的かつ計画的な見地から開発行為について適切な指導を行うとともに、町内の土地の秩序ある利用と保全を図るため、事前に町との協議を行う必要があります。

■対象となる土地開発行為

- 面積が、1,000㎡以上10,000㎡未満のもの

※「開発行為」とは、住宅用地、工業用地、ゴルフ場用地などの造成、土石の採取、鉱物の掘削、水面の埋立て、産業廃棄物による埋立てのほか土地の区画・形質の変更をいいます。
 ※「開発区域」とは、開発行為に係る一団の土地(水面を含む)の区域をいいます。

■上記以外の場合

- 10,000㎡以上の開発行為は愛知県への事前協議が必要です。
- 10,000㎡以上の土地取引には、国土利用計画法に基づく愛知県への届出が必要です。

詳細は下記までご連絡ください。

問い合わせ先 企画ダム対策課 ☎(62)0514

東三河消費生活設楽相談室からのお知らせ

■若者の定期購入トラブルが急増！～契約内容をしっかり確認しましょう～

愛知県と市町村の消費生活相談窓口には、インターネット通販で、「お試しのつもりで申し込んだら、実は定期購入だった」という相談が多数寄せられており、直近の半年間では、若者(30歳未満)からの相談が急増しています。(2018年4月～9月 63件、2019年4月～9月 307件)

○特徴

- 「お試し500円」など、通常価格よりも安い価格を強調して表示する一方で、「定期購入契約が必要」などの契約条件は、小さな文字で表示されたり、別の箇所に表示されるなど、契約内容を認識しづらい場合が多くみられます。
- 最近では、ニキビケア用品やダイエットサプリなど、若者に関心の高い商品が、「初回10円」など破格の価格に設定されるケースも増えており、未成年者が契約内容を確認しないまま、注文してしまうケースも目立ちます。

○アドバイス

- 「初回お試し」や「1回だけ」といった価格が設定されている場合は、定期購入が条件となっている可能性があります。
- 商品を注文する時は、契約内容や解約条件・返品特約などをしっかり確認しましょう。
- 契約トラブルに遭ったり、不審や疑問に思った場合は、下記の消費生活相談窓口に早めに相談しましょう。

★消費者ホットライン Tel 188 (いやや!) ※身近な消費生活相談窓口につながります。

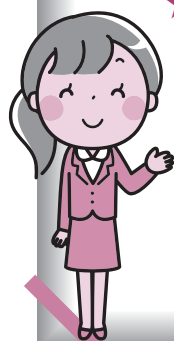

問い合わせ先 産業課 ☎(62)0527

東三河消費生活設楽相談室 毎月第2水曜日 10時～15時
☎(62)0527

★上記期間以外

東三河消費生活総合センター 毎週月～金曜日 9時～16時30分
☎0532(51)2305

困った時は
スグ相談!

ま ち か ど フォト 日記

家族で健康体操

9月26日(木)、津具小中学校体育館で、津具家庭教育推進協議会による「家族で健康体操」が行われました。

今年度も、健康・体力づくり実践研究会の牧内隆雄さんをお呼びして、手軽で簡単にできる健康体操を学びました。参加された親子や地域の皆さんは、楽しんで体を動かしていました。



東日本大震災復興支援感謝状

10月1日(火)、宮城県南三陸町の佐藤仁町長から、平成23年3月11日に起きた東日本大震災



の復興支援に5名の職員を派遣したことに對して、感謝状が贈られました。

佐藤町長は、改めてお礼を述べられました。



郡中学校駅伝大会

10月10日(木)、東納庫地内で、郡中学校駅伝大会が開催され、生徒たちは日ごろの練習成果を発揮して頑張りました。大会の結果は次のとおりです。(団体第5位まで 敬称略)



津具中学校の女子選手の皆さん

- 【男子の部】 優 勝：設楽A
- 【女子の部】 優 勝：津具A 第4位：設楽A
第5位：津具B
- 【混成の部】 優 勝：設楽A 第5位：設楽B

【個人表彰】(設楽中・津具中関係分)
〈男子3,059m〉



第1位：岩井 快拓(設楽中)

- 第4位：泉保 結海(設楽中) 第5位：松崎 将己(設楽中)
- 第5位：村松 莉空(津具中) 第9位：夏目 隼人(設楽中)

〈女子1,981m〉

- 第1位：村松 和奏(津具中) 第2位：村松 音波(津具中)
- 第3位：高木こころ(津具中) 第5位：夏目 優杏(設楽中)



男子個人第1位の岩井選手

町民グラウンド・ゴルフ大会

10月14日(月・祝)、田口小学校グラウンドで、町民グラウンドゴルフ大会を開催しました。76名の参加者は日頃の練習の成果を十二分に発揮し、大会は大いに盛り上がりました。

入賞者は次のとおりです。(敬称略)

- 優 勝：塚田 功司(田内倶楽部A)
- 準優勝：林 ときる(田内倶楽部B)
- 準優勝：加藤 英子(田内倶楽部B)
- 準優勝：夏目 照子

(ジョイフルレディース)

第5位：夏目 哲夫

(本町・萩平長生会A)



人形劇鑑賞会

10月15日(火)、田口特産物振興センターで、町保育協会主催の人形劇がありました。今年は人形劇団むすび座により、「あそんじゃOH!」と「こぶじっさ」2作品が上演されました。

手袋、タオル、靴下など身近な素材を使った見立て遊びや、ダイナミックな人形の動きなどのいろいろな演出に、園児たちの笑顔は最後までたえず、楽しく観賞することができました。



設楽町長杯ゴルフコンペ

10月17日(木)、名倉カントリークラブで、「元気に、楽しく交流」を目的に、設楽町長杯ゴルフコンペを行いました。

町内外から132名の参加があり、早朝より小雨まじりの天候でしたが、各ホールでは熱戦が繰り広げられ、秋の高原は歓声と笑顔に包まれていました。

【入賞者】(敬称略)

優勝：中原 亮

女性優勝：澤田 智子

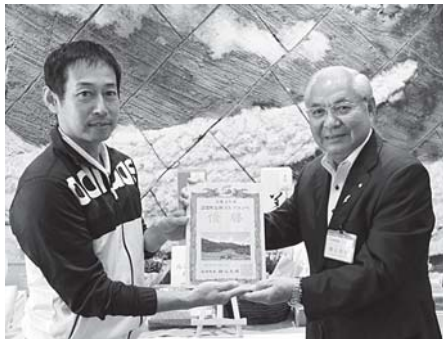

しあわせまちづくり報奨金交付式



10月24日(木)、令和元年度前期分のしあわせまちづくり報奨金交付式を行いました。

今回は6名の方に交付しました。

婚姻奨励	1名
出産奨励	3名
新規就業・就職奨励	2名



男女共同参画推進事業

11月8日(金)、子どもセンターで、男女共同参画推進事業「ピースフルコミュニケーション～身近な関係性をよりハッピーにするために～」を行いました。この事業は夫婦間、家族間でのコミュニケーションを考えるために、NVC(非暴力コミュニケーション)というお互いの伝えたいことを理解し合うまで話し合うことを、体験するものです。

子育てサークルの方を対象に実施し、6名の方が参加され、皆さんは日常における自分の伝えたいことを振り返っていました。



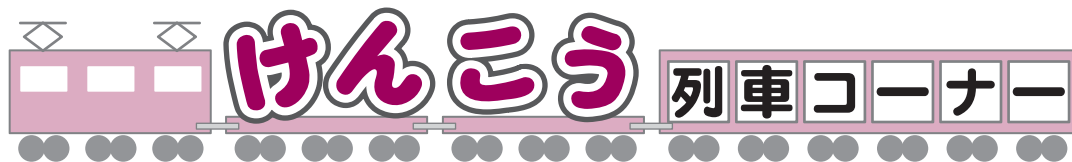

できていますか? インフルエンザ対策

インフルエンザとは

主にA型、B型インフルエンザウイルスが原因で、発熱(通常38℃以上の高熱)、頭痛、全身ののだるさ、筋肉痛、関節痛などが突然あらわれ、咳、鼻水などがこれに続くのが特徴です。いわゆる「かぜ」に比べて全身症状が強く、高齢者や心臓・腎臓・呼吸器に慢性の病気を持つ人、糖尿病や免疫機能が低下している人、子どもは、肺炎や急性脳症などの重症合併症があらわれることもあり注意が必要です。



インフルエンザの感染経路は主に2つ

飛沫感染

感染した人のくしゃみや咳、つばなどの飛沫が放出される



↓
近くの人がウイルスを吸い込む

↓
感染

接触感染

感染した人がだ液や鼻水がついた手でものを触る

↓
別の人がそれを触る
↓
その手で鼻や口を触る

↓
感染



インフルエンザはウイルスに感染してから1日から3日ほど潜伏期があり、発症後1週間程度で治るのが一般です。その間は、鼻水や咳にはウイルスが含まれているため、周りの人にうつしてしまう可能性があります。

インフルエンザに「かからない」「ひろめない」ためにできること

- 流行期にはなるべく人混みを避ける。
- 人が多く集まる場所から帰ったら、うがいや手洗いを必ず行う。
(アルコールを含んだ消毒液で手を消毒するのも有効)
- 栄養と睡眠を十分にとり、抵抗力を高める。
- 加湿器などで室内の湿度を50%から60%に保つ。
- 感染を疑う場合は早めに医療機関を受診し、しっかり休養をとる。
- 症状がある場合はマスクをつける。
- 予防接種を受ける。

(予防接種は発症する可能性を減らし、発症しても重症化を防ぐ)



設楽町インフルエンザ予防接種助成のお知らせ



接種期間 令和元年10月15日から令和2年1月31日

対象

- ①子ども(生後6か月から18歳まで)
- ②高齢者(今年度末65歳以上)
- ③60歳以上64歳で(今年度末年齢)心臓・腎臓・呼吸器などの慢性の病気にかかっている(身体障害者手帳1級相当の障害)
⇒医師の判断によるため、主治医にご相談ください

今年度から
対象者全員無料です



当センターでは、健康相談を随時実施しています。電話で予約をお願いします。

問い合わせ先 したら保健福祉センター ☎(62)0901



設楽警察署 だより

大丈夫？ 昨日のお酒も 気を付けて 飲酒運転を根絶しよう！

○12月1日から10日までの10日間、年末の交通安全県民運動が実施されます。

愛知県内では、依然として飲酒運転に起因する重大な交通事故が無くありません。

県民の一人ひとりが、飲酒運転は重大事故に直結する悪質・危険な違反であることを正しく認識し、「飲酒運転は酒を飲む人も、飲ませた人も犯罪である」ことを徹底して、飲酒運転を根絶しましょう。

「酒は百薬の長」といわれ、時・場所・状況をわきまえて飲む酒は、心を楽しく豊かにしてくれます。また、酒は生活に潤滑油的な役割を果たすなど、一概に有害であるとはいえません。

しかし、車を運転するときの酒は、絶対に許されないものです。飲酒運転は、人の生命を奪う原因となる犯罪です。たとえ、わずかな量であっても、酒を飲んだ時は絶対にハンドルを握らないでください。

また、運転したドライバーだけでなく、飲酒運転の周辺者も処罰されます。

具体的には、
○飲酒運転をするおそれのある人に對してお酒を提供した人
○飲酒をした人に運転を依頼して車に同乗した人

○飲酒運転をするおそれのある人に對して車を貸した人
といった周辺者も処罰の対象となり、懲役、罰金のほか、免許取消・免許停止などの処罰の対象となります。

そこで、飲酒の機会には、次のことを守ってください。

○お酒の量に関わらず飲酒した人は、絶対に車を運転しないこと
○飲酒運転をするおそれのある人に車を貸さないこと

○飲酒運転をするおそれのある人にお酒を提供したり、お酒を勧めないこと
○運転する人がお酒を飲んでいたり、とを知らながらその車に同乗したり、送ってもらうように依頼しないこと

ちよつとした甘えが、取り返しのつかない事態を引き起こしてしまします。

免許更新の案内

優良運転者講習の方

…更新手続きの日に、警察署内で講習受講後(30分程度)交付されます。

一般・違反運転者講習の方

…更新手続後に講習日を指定しますので、その講習を受講後に交付されます。

※高齢者運転者講習がお済みの方は、更新手続きの日に交付されます。

問い合わせ先

設楽警察署 ☎(62)0110



田口高校からは こんにちは

総合的な学習の時間

田口高校では隔週木曜の午後、総合的な学習の時間を設定し、私たちの地域について、進路選択について、将来の生き方について学びます。

10月17日(木)
は各学年、各クラスでそれぞれ活動を行いました。

普通科1年生は、教務主任から来年度のコース選択について説明を受けました。



林業科1年生は10月16日(水)18日(金)、鴨山演習林で、ぶり縄による枝打ち実習を行いました。

2年生は、ふるさとの文化・歴史・福祉の班に分かれ、生徒一人ひとりがテーマを設けて、これまでテーマに関することを調べてきました。今回はその調査結果をそれぞれ発表しました。



3年生は、厚生労働省の職員の方に来校していただき、「知って役立つ労働法」というテーマで講話をしていただきました。

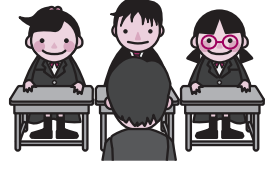

12月 町民カレンダー



日 sun	月 mon	火 tue	水 wed	木 thu	金 fri	土
1	2	3 	4 スポーツサークル	5 すくすく広場 (乳幼児相談) 特設人権相談所	6	7 愛知駅伝 生涯学習講座
8	9	10 年金相談所	11 スポーツサークル 名倉保育園園庭 開放 東三河消費生活 設楽相談室	12 食・サポクラブ	13 乳幼児健診	14 ウイークエンド サークル空手道
15	16	17 もぐもぐ教室 (離乳食教室)	18 スポーツサークル 乳幼児相談 (つく) 清嶺保育園園庭 開放 予防接種	19 おやじの料理倶 楽部 心理発達相談	20	21 おやつ教室 奥三河星空フェ スタ2019
22	23	24	25 職業巡回相談 スポーツサークル	26 し尿収集終了	27 役場平常業務・ ゴミの収集・ゴ ミの持ち込み終 了	28
29	30 斎苑業務終了	31 				

「設楽町省エネルギー及び再生可能エネルギー基本条例」の理念に基づき、持続可能な社会づくりを目指しましょう。

役場の再生エネルギー発電量

10月分 1,534(kWh)

↑
およそ5世帯1か月分の電力量です！

令和元年の累計 14,997(kWh)

リユースの広場

譲りたいもの ~募集中~

譲ってほしいもの

~募集中~



※上記の品物を譲り受けたい方、譲りたい方は、企画ダム対策課へご連絡ください。また、設楽町ホームページに品物の写真を掲載していますので、そちらもご覧ください。

問い合わせ先 企画ダム対策課 ☎(62)0514

口座振替

振替日
12月2日(月)

- 国民健康保険料
- 水道料
- 農業集落排水施設
使用料
- 保育料
- 町営住宅使用料
- 後期高齢者
医療保険料

振替日
12月25日(水)

- 固定資産税
- 国民健康保険料
- 水道料
- 農業集落排水施設
使用料
- 保育料
- 町営住宅使用料
- 後期高齢者
医療保険料

設楽町の人口

(11月1日現在) (前月比)	10月届出分	令和元年度の累計
人口 4,736人 (-16)	転入 4人	63人
男 2,283人 (-10)	転出 10人	72人
女 2,453人 (-6)	出生 1人	5人
世帯 2,133戸 (-12)	死亡 11人	59人

ゴミの収集日

月曜日	田口地区(栄町・本町・萩平・太田口)、 やすらぎの里、神田、平山、清崎、 田内(旧国道沿い)、竹桑田、津具地区	
水曜日	奴田、和市、荒尾、小塩、清崎、田内、田峯、 栗島、折立、笠井島、小松、長江	
木曜日	田口地区(栄町・本町・萩平・太田口) 名倉地区(清水、川口、貝津田、湯谷、大平、 東部、南)、津具地区	
特別 収集	毎月第1・3木曜日	宇連・松戸
	毎月第2・4木曜日	沖ノ平・駒ヶ原
	毎月第4水曜日	西川・桑平
	※裏谷は連絡があったら収集します。	
使用済 み乾電池	毎月第1火曜日	名倉・津具地区を除く全域
	毎月第4火曜日	名倉
	※沖ノ平・駒ヶ原は第2木曜日、裏谷はゴミ収集日	
	毎月第3火曜日	津具地区

今月の表紙



11月10日(日)、名倉と津具地区の一部で、「Central Rally Aichi/Gifu 2019」が開催されました。本イベントは、来年のWRC世界ラリー選手権に向けたテストイベントとして行われ、町の中では、駒ヶ原と面ノ木付近の2つのSS(競技区間)を走行しました。

当日は快晴のもと、多くの方がレース区間やリエゾン(移動)区間に駆けつけ、小旗を振って選手たちを応援していました。

交通事故 10月分

令和元年の累計

発生件数	0件 (16件)
死者	0人 (0人)
負傷者	0人 (21人)

犯罪発生状況 10月分

設 楽 町	◎刑法犯総数	0件 (7件)
	窃盗犯	0件 (5件)
	(振り込め詐欺)	0件 (0件)
郡 内	◎刑法犯総数	0件 (10件)
	窃盗犯	0件 (7件)
	(振り込め詐欺)	0件 (0件)

ゴミ 10月分

処理量	119t (1,207t)
-----	---------------

つぐ 診療所

診療時間		月	火	水	木	金
午前	9時～正午	□	○	○	○	○
午後	14時～17時	□	○	△	○	○

□10時～正午
13時～16時

※受付時間は診療時間
の30分前

〈診療科目〉

内科・小児科・脳神経外科
※整形外科に関する診療を希望
される方はご連絡ください。

〈問い合わせ先〉

☎(83)3001

季節を感じる写真
募集中!!

このコーナーでは、設楽町内で撮影した花や風景などの自然のほか、季節の風物詩となっているお祭りなど、季節を感じる写真を紹介します。(過去の写真でも構いません。)

写真にタイトル、撮影日時、撮影場所、撮影者、コメント(30字程度)を添えて企画ダム対策課へお送りください。

皆さんからの投稿をお待ちしています!



家のまわりに多くの花が咲き、見事にきれいです。

【タイトル】彼岸花
【撮影日時】10月5日
【撮影場所】東納庫
【撮影者】小木曾眞吾

したら百景

秋



ほっとニクス

今日は
元気人



子育てサークルひまわり
子育てサークルピノキオ

子育てに励む親御さんやその子どもたちが楽しく交流するために、イベントなどを企画・運営しています。子育てサークルひまわりでは、子どもセンターで、ハロウィンなどの季節に合わせたイベントを催しています。子育てサークルピノキオでは、毎週水曜日につく保健福祉センターで、お菓子作り体験などを行っています。地元の方を講師にお迎えすることもあります。

問い合わせ先

子育てサークルひまわり 代表: 吉野 ☎080(1626)0269
子育てサークルピノキオ 代表: 下田 ☎090(5111)7027

各子育てサークルでは、メンバーを募集しています! ご興味のある方は、お気軽にお問い合わせください。

このコーナーでは、新しく地域にきた人(赤ちゃん、新婚さん、移住した人)や、町内で精力的に活動するグループなどを紹介します。皆さんからの投稿をお待ちしています!